ESTABLISHED 1919 The Crystal 星期五 民國二十年六月十二日

晶報

第一千四百六十三號

自動電話一二四二八號 電報掛號四七三七即神字

定報價格：每三日出一張增刊無定。中國境內全年二元半年一元一角每月二角日本同其餘外國各埠加倍均作大洋計算報費先惠郵費在內郵票加一。零售：今日一張零售大洋二分八釐

廣告刊例：「新聞欄中」價面議「新聞中縫」計三十字長十字寬爲一格以半格起碼每期每格洋八元「封面」中縫一分格等與新聞中縫同每期每格洋五元「封面」計十五字高十九字寬爲一格以半格起碼每期每格十六元「後幅」分格等與封面同每期每格洋五元

家庭經濟問題

人事變遷時有貧急教養嫁娶疾病死亡均非預有儲蓄難免臨時張皇敝行辦理儲蓄以保障存戶爲前提備有詳章承索即寄

上海商業儲蓄銀行（簡稱上海銀行）

總行 寧波路
分行 本埠 西門 小東門 虹口 界路 提籃橋 八仙橋 靜安寺

聯華影業公司

假座奧迪安戲院舉行

音樂歌舞大會

聯華公司音樂歌舞班

（係由黎錦暉先生之明月音樂會及明月歌劇社組成）

薛玲仙 王人美 黎莉莉

女士等二十餘人樂師十二人表演

新的音樂歌舞樂劇

六月九日起日場三時夜場九時一刻起

價目 日場六角八角一元 夜場八角一元一元半

可得兩益

本行兩益儲蓄存款

給息九釐 可比定期

隨時可取 不致誤期

五元即可開戶

中國國貨銀行儲蓄部

上海行址 上海三馬路三號
虹口辦事處 北四川路海寧路口
蘇州分部 蘇州觀前街
章程承索即寄

新開 方壺酒廬

大減價 大贈品

一星期

其先行貿易（六月五號）

本廬開設大馬路日升樓舊址專售真陳紹酒重料善釀太雕花彫以及原壇批發佳製各種上等藥燒惟裝瓶花彫瓶頭藥酒買一送一如蒙光顧者古酒五斤以上八折每有贈品如蒙至小所飲二元以上者敬送附品外另備雅座特請名技烹調衛生中菜專辦筵席點心小吃格外從廉特設雅座空氣冲足堂倌週到諸君惠臨無任歡迎 本主人白

香粉弄念四號石庫門

老方壺酒廬

國曆六月五日起

大減價大贈品

均照日升樓方發 電話六四六三八號

青囊秘製長春膏

功能補氣健腦主治諸虛百損不論病後產後調補最稱相宜男女老幼四時可服於戒烟尤具特效絕對無嗎啡海洛英等毒質試服便知 每料十元單料五元樣瓶二元一元 發售處 霞飛路和合坊六一號青囊室

漫畫函授

●造就實際人才
漫畫家服務社會，爲最光榮之事業。

上海周家嘴路二七八六號 中國漫畫新聞社 社長黃文農啟

索章附郵四分

百齡機

功能補血補腦潤腸開胃專治貧血衰弱腦胃虛便秘失眠

男女老幼四時宜服

生死在此一舉

霍亂急痧等症往往盛行於秋初大都上吐下瀉形寒發熱氣悶昏厥手足厥冷麻於是性命危在頃刻如已備有此功德水一二滴即可從容施救定能立見奇效非但性命可保且更少受痛苦生死關頭全在此舉敬請全國同胞注意爲要

上海四馬路 中西大藥房發行 各埠各大藥房均有出售

婦女注意經閉

乾血

「多孕怕育」保證通經

女科專家黃石峯對於婦科一道素有經驗專治婦女經閉或經行不暢致成乾血癆病以及生產甚密體弱多病難產怕育醫士經驗秘方能於一星期負責醫治避孕保證通經門診一元四角診所跑馬廳二馬路平樂里九十四號候診

上海市西菜業同業公會提倡國貨炬台啤酒宣言

溯自金價暴漲以來世界各國咸爲之震撼影響所及尤以我國之用銀本位者爲最凡由海外運入之洋貨其價莫不飛騰倍蓰於前噫國人之負荷重矣雖然天下事有其弊必有其利在爲利者何即廣獲全國雲雨水起之機倡國貨問題乘此時而吾信其必能迎刃而解也敝會同人對此豈敢後人猶有優美之國貨其足以替代舶來品者自當洋[illegible]國貨冒味清冽遠勝外貨蓋此酒用泉水精製其出品之所以能出類拔萃合乎衛生良有由也茲本提倡國貨之素旨一致議決今後敝同業僅先以炬台啤酒饗客此舉當爲惠顧諸君子所樂從也謹此宣言 諸希 公鑒

上海市西菜業同業公會會員

一品香 中央 倚虹樓 一枝香 太平洋 晉隆 一家春 金谷 新利查 大西洋 亨生 醉和春 大觀樓 皇宮協記 寶利

新敵牌 唱片 發音膠

本品出世未久、已得無上信譽、因其效用確實、絕非誇張、不論何種牌號唱片、但除破碎劃損者外、任令滿面白花、走不動唱不出、以及沙沙作響、嗚嗚而停者、一經刷拭、立刻精神煥發、高唱入雲、最顯著的奇效、如梅蘭芳的俊襲人、程艷秋的文姬歸漢、及碧玉簪、荀小雲的千金全德之嫁娶、言菊朋的過韓閣、以雲居士的徐氏屬智、經過多次開唱之後、中間有兩句唱不起來的缺點、用過發音膠以後、他就將原因嚇綠、把絕好的韻味兒顯了出來、不由得點頭讚歎、款爲聞所未聞、你如不信、請試試瞧、上海先施公司、永安公司、中華書局、亨得利鐘表行、餘昌鐘表行、得勝、金聲、心聲、快樂、天聲、新聲、三星、大樂、百靈、中國等各大唱片公司均有出售、每瓶定價六角、每打六元、批發每羅六十元、另無折價、發行者家庭工業社及各支分社經售處

唐拾義 久咳丸

腎衛陽囊

馬嗣香先生五河世代名醫專治男子腎虧陽萎研究最爲精詳無論諸醫束手性病患症服過中西各藥無效者本醫生家藏實驗古方秘製靈藥對症服保能當日見效限日痊愈△主治▽酒色過度下元虛弱命門受損腎虧陽萎房事不舉舉而不堅堅而不久腎關不固見色流精少年早泄手淫發育不全遺精夢泄骨泄精液缺乏陽絕望頭眩耳鳴腰痛失眠寓英大馬路新世界南部對過大慶里第一家一百十六號外埠一未便就診通函治療醫藥洋五元門診一元二角

國民政府中央衛生試驗所化驗

肺癆病特效藥三那星

肺病療養指導書及三那星實驗報告書函索奉贈

上海仁記路三十五號 美商愛世開洋行啓

百樂膏專治爛腳大腿

請服山得爾衛生淋濁痛

SANTAL MIDY

華商新華行獨家經理 上海江西路三六七號

公開種子秘方

歷代相傳種子秘方神效萬分不驗者包退凡有伯道憂者欲得此方附郵廿四分函索即寄照方合服無不保受胎孕登一天欲掛號回件另加六分○徽州休寧縣南街○十三號女科遠生啓

上海三馬路大舞台東首小有天對面

愛司西藥行

種子藥 保育麟 白濁丸 避孕片

外埠函購寄費加一郵票通用原班回件

萬應黃金油

主治 跌打損傷 多年痧痛 頭痛難忍 山嵐瘴氣 天熱心燥 內外痔漏 厚皮凍瘡 天寒鼻瘡 傷風鼻塞 手足熱瘡 口角熱瘡

每盒大洋二角 郵寄加一角

寄售處 上海五馬路棋盤街北鎮胡開文筆墨莊發行

疥瘡 癬

白濁專科 鐵佐頓 除根白濁丸

諸君曾服一般白濁丸不靈者不可不試

煙界之王 運道香煙

華達煙公司出品

晶報 三日刊之創始者 [redacted]

請飲華五星啤酒

商標 TRADE MARK 請飲正廣和汽水 商標 TRADE MARK 晶報

性學（丹翁）

男女購金、萬物貨生、此我新發明之學說也、性學家固從舊釋、自張競生博士講演、風靡全國、結果在烟霞洞、幾被杭警拘留、遂指天明誓此調不彈、自言遠遊巴黎、翻譯盧騷懺悔錄去矣、今既德國性學博士赫思斐爾、來華講演「性與罪惡」一篇、却又引起聽者注意、倘競生博士猶未出洋、豈不可引爲同志、雖然、性相近、習亦非遠、國人談便遺迹、外人談表歡迎、乃亦嘗裸養之犯禁公賓、華洋異趣歟、因賦浣溪沙小詞以解嘲云、

國貨當時不許稍、提倡洋貨太無聊、誰將急電競生招、講演烟霞重入洞、杭州警察定相饒、或郡懺悔學盧騷、

贈丹翁（觀超）

無眠雙白塞雲橋。舉世何人讀黃老。惟有吾宗丹斧翁。年年坐看吳宮草。吳宮草色自青青。萬古韶光去不停。丹翁筆勝夸父杖。倒追紅日回天上。

美男子（丹翁）

吳稚老於報端極稱陳友仁君爲天下第一美男子、此老於自有生民以來、從未美過一人、而何獨美陳、今見王公弢君之考、始知美友仁者、陳夫人也、雖然、婦孰不美夫、稚老豈肯美其所美、疑陳君必自有美在、不過友仁美矣、美友仁之夫人、因尤美、如以性異、美與俱異、而美陳夫人所美之稚老、又何嘗不美、吾儕固甚美子胡兩公之詩、聯是飲也、再進一解、即至不美之丹翁、而因美稚老之所美、又何嘗不羣忽見美於稚老、所愧愧者、徒以歪詩小報之資格、虔嚴報貲名齒冒頬之理、於是乎盍自美而愈醜不可當矣、因戲賦二絕、

稚老美於陳友仁。談言壓倒古今人。滑稽限以歪詩學。顏色晶晶孳亂眞。幾曾脂粉到元饋。自序汪（乃江都汪）中大發揚他說。榮期幸男子。容夫終不變夫容。

司馬法今猶適用（稷萱）

政治有新舊、兵法亦有新舊、嘗之軍中有婦人、鼓聲不揚、此古司馬法也、有謂今不適用矣、試觀今之建牙擁纛者流、嘗其統帥號曰柳營、駐節之日、孰不有夫人隨伴者乎、及一旦揚旆以行、則於厲兵秣馬之餘、又牽牽作安置夫人之計、夫人多嬌怯、遂使存鼓助戰、令梁紅玉一人專美於前耳、西北方面既定、北門管鑰、慎選良材、於是有二將軍者、奉命移師、屯於秦梁之間、或花開如錦之城、或百二重關之險、或君遜名岳之陰、曾無角鼓吹、大旗高展、么麽小醜、竄伏無蹤、此固三將軍之功也、但嘗琴瑟素諧、情深紅豆、乃紛紛飛車馳電、各迓夫人、打槳王郎、同其興趣、遇者亦羨欲然、嶺雲隴雨、黃河南岸、須鎮雄軍、羽檄傳來、均將拔隊東向、三將軍怵於夙訓、終不敢以玉容殞賓、宿於戎行、遂復忙裏偷閒、驛送夫人南返、聞兩家眷屬、已至京滬、而其一則尚僕僕途中、殆以知司馬法仍可楷模也、

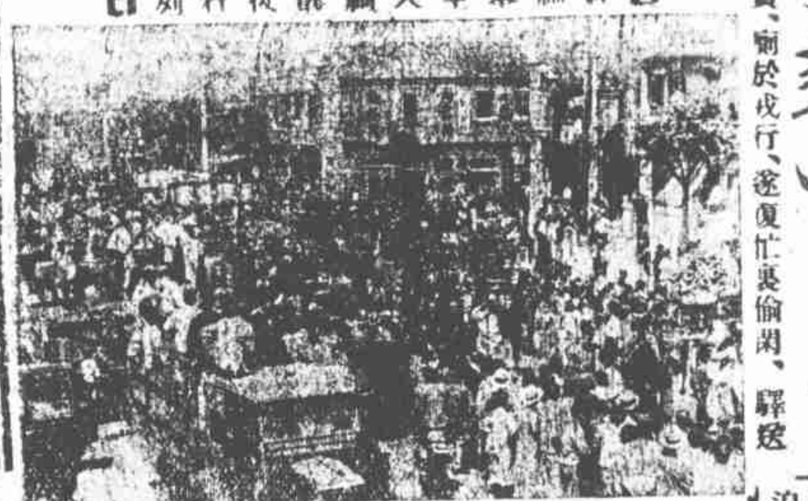

□杜祠奉主入祠儀仗行列□

□前財政總長李思浩、今春有委任公債委員會委員長之說、輿乃寂然、現聞李居滬西某路、境況艱窘、唯日遣人至交易所、爲做公債情形、以資挹注、李熟於公債情形、故能有所獲、然本微利亦甚薄云、（柳）

標金大王致富由來（杞柳）

公債大王、已揚聲於海國、而標金交易中、亦有號稱大王者、然大王並時、陳某外、又有羅氏三傑焉、其偉力宏謀、尤突過於陳、凡業小投機者、輒望而生畏、追論與較、計自民十八九年以來、羅營金業、屢操勝算、積資達二千萬以上、但友於之情至篤、三昆季所得、均不析分、故力量益亘、著名兩交易所中、洎開市時、必有問及大王者、馬首是瞻、可想而見、然今歲羅氏交易、漸不如前、有時亦射覆誤猜、遂受折閱、或疑大王昔何其勇銳也、據知內幕者言、大王初交一某西人、西人久於中外商場、熟悉先令市面、倘有預知、必以告大王、於是大王胸有成竹、每投必中、不意此西人今歲逝世、大王驟失聽機、乃多失策、懸者欲其故、伺其買進、則拋出監之、反是亦然、而因之動有所獲、此殆如賭者、一時不順、隨之者亦負、背道而馳、轉可博進、蓋一例也、然大王擁二千萬之富、早收帆、固亦足自豪矣、奚必心鬥角爲耶、

聽德人之新生活寫真（天倪）

自由園裏物華新。羊舞蹁躚浴水濱。宛宛翁斑齊解釋。朝曦烘出玉嬌肉。貼地纖腰軟似弓。紛被野島趁微風。尋春初近桃花塢。斜日魂銷一縷紅。

（新生活者又有名野島焉、）

□九日午后、新世界遊藝場、忽有中西探捕、扃閉鐵門、時遊客方盛、只許出而不許入、後詢知係該場兩幕已歷月餘、尚未領得營業執照、捕房以違警章、禁其營業之故、（柳）

自反錄（道聽）

上期昭綬君記蔣介石文集、行將出版、以忠所聞、則不名文集、而曰「自反錄」、試觀命名、蔣主席之沖和謙遜、可見一斑、書已印成、尚未頒布、惟京中業有見之者、或曰文集與自反錄、各不相涉、可以並行不悖、請觀其後也可、

□張寶璣女士□

□傅筱菴前月由大連來滬、據近傳者云、日前傅又自津赴平、探視張副司令病狀、（柳）

□前任安徽現任湖北高等法院首席檢察官錢六書君謙、有調任上海某法院院長說、（言）

第一美男子的陳友仁致（弢友）

吳稚暉先生、對於時局所發表的答客問、（已見三十日各報、）裏面說國民黨第三黨、便是第一美男子陳友仁、此話來歷、聽說在前幾年、張靜江先生接到他的第三女公子蕊英從巴黎來信、報告與陳訂婚、張先生因爲令嬡只二十七歲、陳君已五十八、比自己才小一歲、頗不贊成這件婚事、過了幾月、張女士又來報告、說已與陳君結婚了、並說在她的眼光中、陳友仁是第一美男子、張先生大發其氣、寫信給戴季陶先生看、戴先生勸解一番、說兒女的婚姻、讓她們自己主張、只要小姐將來有守節或改嫁的決心、東床春秋雖高些、也自無妨、張先生總覺不快、又把信給吳先生看、吳先生也解釋一番、他老人家是喜說趣話的人、便記着了這個第一美男子的稱呼、近日吳先生忽然得到廣東寄來一捲報紙、報上登的都是些罵中央要人的電報、却在包皮紙上、大書敬恒老賊、看此電報、入你馬的三句野話、吳先生雖是個滑稽大家、看了也有些火冒、便在那篇答客問的大文裏戲、把他所興的大拉圾堆裏、夯出陳友仁的好頭銜第一美男子了、是爲考、考者王公弢先生、

杜祠晉謁記（道聽）

浦東高橋鎭杜月笙先生之家祠落成、九日請主入祠、自華格臬路本宅出發、儀仗之盛、圍觀之多、賓從之廣、戲劇之精、申新時事諸報所紀已詳、不贅述、請記其人所未道者、

□杜先生之誠懇　自華格臬路至金利源碼頭、路已修遠、自高橋輪渡碼頭以至杜祠、路凡十里、杜先生皆親自隨同神輛步行、在平日出必汽車、不恆步履者、必且視爲畏途、杜乃不肯縱泛苟且、偏車以行、故自上午九時、直至下午三時、始達祠宇、誠懇之態、現諸眉睫、洵可以敦孝矣、

□各職員之勤奮　商界四傑、虞洽卿王曉籟袁履登金廷蓀諸先生、皆任重要職務、沈雲佩高鑫寶俞子英唐嘉鵬陳達哉金空我趙君豪諸先生、則服務招待無暇晷、劉雲舫秘書、及前上海縣知事李楳鏊君、且爲扶神輛之槓、雖步履蹣跚、徐嘉禾先生則聽極神峽之馬、愛司督察焉、

□民衆化之娛樂　北平南來之名伶、蔚爲大觀、高橋鄉人、扶老攜幼而至者、有若潮湧、不將興風門投止之思乎、杜乃約天蟾舞台各名角、就碩大無朋之蘆棚中演劇、鄉民來觀者、咸不之拒、入予紅硬紙之徽章一枚、憑此入座、今次徽章有數種、紅綠相間者成典禮徽章之外、更製玫瑰紫色之綢一條、上書銜名、餘則粉紅綢帶、僕役則圓形景泰藍、白地黑字、上書杜字、徽章一端尚如此、餘可想見、

□交通上之便利　高橋向無馬路、今杜自築煤屑路十餘里、自此可便行旅、第一日、來賓雖步行者多、言菊朋老板則乘羊角車、皆不以爲苦、非杜先生平素感人之深不致此、贈途人予乘車證、人力車汽車皆標徐慶堂杜之紅旗、迎風招展、連綿不絕、入門有臨時郵局、各贈紀念信封簽紙一束、寄信者則加蓋紀念郵戳、爲賓客交通便利上着想、可謂周至矣、

□紀念信封□

□徐慶堂杜宅車綫票□

□廣告術之發達　邇來新創之民衆紙料公司、是日、筵間所用之紙臺系布、皆其所送、贈扇者有數種之多、美女與廣告、皆燦然也、最能獨出心裁者、則奕發顯君之金耳、持旗遊行、人咸注目、

孫陵牌坊（小儂）

南京紫金山總理陵墓之前、原定建造石牌坊一座、石工雕鏤、已閱二載、近始告竣、坊石採自閩省、石料一項、費五萬金左右、工價亦需二萬金、形式係仿古制、但花樣出自創造、蓋表示近代之東方文化也、

□勘誤　上期蘇稿萬家之杜月笙、第四格中、備誤植借、

大炮台香烟　酬酢珍品

帝子王孫游舞中（如是）

客自析津來、爲述清廢帝溥儀及慶王載振近狀、迷魀棱之舊夢、嘆寶玦於路隅、亦野史之料也、溥儀頗喜歌、在津竟得舊宮供奉老伶工二人、教授皮簧、終日弔嗓、興致不淺、尤好汪桂芬一派、響徹九天、「抑揚抗墜」近正研二進宮文昭關諸劇、嘗對左右云、待我精習十載、必能以名票登場、彼略知一二稍解字句者、即居然袍笏、視事何太易耶、我之必期以十載者、正欲得是中三昧、不肯以膚淺見譏也、唐大寶只解覽奏、陳後主唯工玉樹、看他日溥儀玩票、當亦李存勗之流也、但不知自命講筵師傅者、亦曾否擊江令之箋耳、

清慶王載振、近方捧女伶消遣、其太福晉在平病重、家人促其返、振忽忽至、數語又去、迨其母已逝、或傳其訃於親友、賓殯二日、以是時正有二女伶登台、振若穿孝、即不能涖園捧之也、確否固須待考、然振原登徒子也、其父奕劻當國時、猿以貝子爲商部尚書、寵蘇妓謝珊珊、日必召之侑酒、人爲改唐詩曰、商部不知亡國恨、退公猶與謝珊珊、而邑衆喜事、尤彰彰在人耳目、今之捧女伶、亦頗故矣、

長腿將軍蒞國訊（凍蠅）

長腿將軍張宗昌、亡命海島者、一年有半、近忽傳其西渡歸國、親張漢卿疾於北平訊、將軍初有姬夫人二十七人、年來紛泊萍飄、唯餘十許輩、其最寵信之亞仙四姨、僑寓滬西海格路、有謂與將軍恩情已斷者、實則猶屬於標花之下、將軍則住別府昭和閣、美奐樓台、頗饒景物、春閒將軍五十壽、舊時僚屬、咸爲稱觴、將軍擁肿長嘆、儼然豫州之抱負、「今聞其行期、在月之上浣、先一夕、隨員及羣姬廿五人啟程、由門司登輪、直趨大連、次日、將軍方攜從者二十八人行、擬在連勾留數日、即至津轉平、省視張副司令病狀、將軍與東北舊派領袖尚接近、咸欲藉此以襄活動、不知究有無機會也、

盛三姨太的嫁妝爭產（可拔）

故盛杏蓀第三子艾臣之妾態氏、上月中旬病故、三房嗣子毓郵、檢點遺管箱付款收條、竟保險箱、取出值價四萬餘元之飾物、而存款約十萬元、僅知態以怡貞名義、存什上海四明兩行、存摺圖章、遍尋無着、態有婿劉毛劍雄者、前曾任金屬書店經理、偕其妻子、久依岐母、住靜安寺路盛宅、詢之、僅承有一萬七千元、即可交出、除數六萬元保變路與彼者、毓郵患、遂報捕房、並延江一平律師、以竊盜罪控毛於特區法院、惟經人調解、毛允交出五萬五十元、至十日開審時、原被告均未到案、江律師已進呈撤回訴訟矣、

□劉恨我聲明　恨我來滬、轉程赴粵、並未編輯何種小報、市上發行之呷報、恨我不過相任撰述、另有編輯其人、誠恐誤會、特此聲明、

捲土重來之黎家歌舞（鐵生）

黎錦暉明暉父女、爲我國歌舞劇之創始者、四載前、黎氏率所創之中華歌舞團、及明月音樂會、旅行南洋羣島、並經日本、而至華北各埠公演、翌年後、合併中華明月二團、改稱明月歌劇社、演員中、如薛玲仙王人美黎莉莉胡笳諸女士、均明暉得意弟子、今春、全體應大中華及勝利公司之聘、歸滬灌收唱片、聯華影業公司聞訊、設立音樂歌舞班、邀其全體加入、計女十七人、男若干人、擬攝製有聲影片、先在奧迪安公演五日、黎家歌舞、重見海上、可觀也、

□黎莉莉女士主演之努力□

□聯華音樂班之四金剛

（右）王人美（左）薛玲仙（上）黎莉莉（下）胡笳

□打死老虎□

產、泰平失去、其後獲得上海銀行保

卵彈琴（乘化）

休寧黃惠任君、新自漢潯來滬、謂人云、附近匪亂實況、雖未獲見、一般傳說、則處置所謂劣紳士豪之法、極爲殘酷、如剪肥人項後之肉、烹而飼其本人、已奇、尤怪者、俗有卵彈琴卵搖鈴之諺、則捕一富戶、上於其舌尖穿一孔、下於其陰頭穿一孔、而以線上下貫穿之、以手彈撥、使受者痛不堪忍、必使傾獻其貲而後已、此種刑法、名曰卵彈琴、或言未必有此事、若果有之者、亦太無人道矣、

情之爲義美矣哉（無諍）

昔年曾樹胡同之謝家、普慶里之鮑家、皆世其業、南朝所謂舊門也、後乃人材漸彫、聲譽衰落、繼之者爲日新里蔡家、三馬路洪家、兩過眼繁華、亦漸沈寂、豈伎流之代興、亦如君子之澤耶、今者小花園錢家、崛然而起、蓋鍾靈毓秀、坤氣有時遷移、錢家乃適逢其會也、其所網羅佳麗、如春葩怒放、但自小老虎錢素珍二八、享譽既盛、得人亦佳外、他姝多時運不齊、有紅顏薄命之慨、試列舉之、錢寶珠老五、嫁一范氏、無何下堂去、老六嬌焉能獨立、樹名金賽雲、逾歸鄭茂堂、大王寵姬、原不爲惡、奈鄭喋血而死、雲遂脫輻而歸、聖婉老七、與戴氏正式結昏、燕婉數年、而竟反目、槳孟不終、又一老七者、則靚妍工歌、擅生、每一啟齒、似盤走珠、以是名甚彰、旋嫁王郎、十年前、僦居神州日報館後弄內、丹翁執筆餘閒、憑窗縱目、輒見七洞房華好、理妝初竟、幽逸之態、使人忘餐、方謨明月常圓、之子得所、而近復出山應世、署曰美情、情而爲美、是善用乎其情者矣、然藏墳十年、重墮塵萍、茫茫人海、是何因緣、豈錢家風氣所感、延及於七乎、然而錢情史者、想應採掇及此、

□重行出山之錢寶珠老七□

影院紙箭（愛）

時事新報青光欄、近日所載之長篇小說紅花瓶、描首都之影戲院內、常有看客乘燈熄之際、施放紙箭、往以尖扁之箭、向空放出、專以少女幼婦爲目標、有某君者、新自都歸滬、據云在都特往國民影戲院調查、小說所載、果有其事、見紙箭約四五十枚、飛舞空際、唯鄉者手術不佳、不易命中、一般少女幼婦、曾不受其影響、但累人顧盼耳、

雪艷琴（芬）

最近杜月笙先生宗祠落成、堂會中、網羅南北名伶殆遍、女伶之能入堂會者、北唯一雪、（雪艷琴）南則二金、（碧玉素琴）竟與全體腳色、爭一日之短長、觀衆於雪、尤嘖嘖稱美焉、亦花榭之別裁、歌樓之勝蹟也、

□杜祠堂會中之名女伶雪艷琴□

□據諳海上花事者言、此節北里中乳峯最高者、當推小雙珠老七、跳舞最熱者、則推冰心老八、（六）

本報文字照版均爲本社所有禁止轉載翻印